



社会福祉法人 三山黎明会

〒371-0056 前橋市青柳町983-1

障害福祉サービス事業所

まほろ TEL027-233-2561/FAX027-233-2560

らいず TEL027-260-1900/FAX027-233-2588

サニーマーケット TEL027-212-8300/FAX212-8302

共同生活援助（介護）事業 ホームソレイユ・ホームあおぞら

## 就労継続 B 事業所「サニーマーケット」開所

中島 穰

平成24年4月1日当法人3つ目の日中活動支援施設として、前橋市田口町の交差点近くに誕生しました。



サニーマーケットの主たる活動内容は、新鮮野菜等の仕入・販売及び(株)野菜くらぶ様からの委託による野菜の加工を行っています。お近くにいらした際は、ぜひお立ち寄りください。

## 共同生活援助・共同生活介護一体型事業所「ホームあおぞら」開所

平成24年11月1日総社町にオープンしたホームあおぞらです。月曜から金曜日まで親元を離れ仲間と共に自立した生活を目指します。

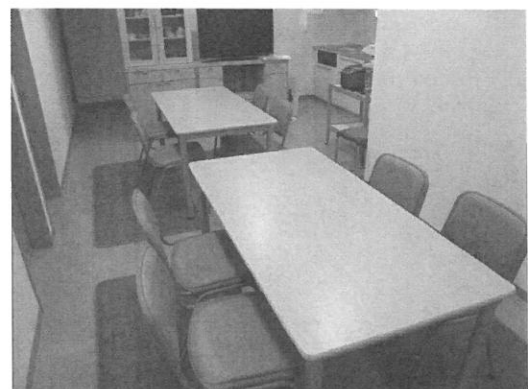
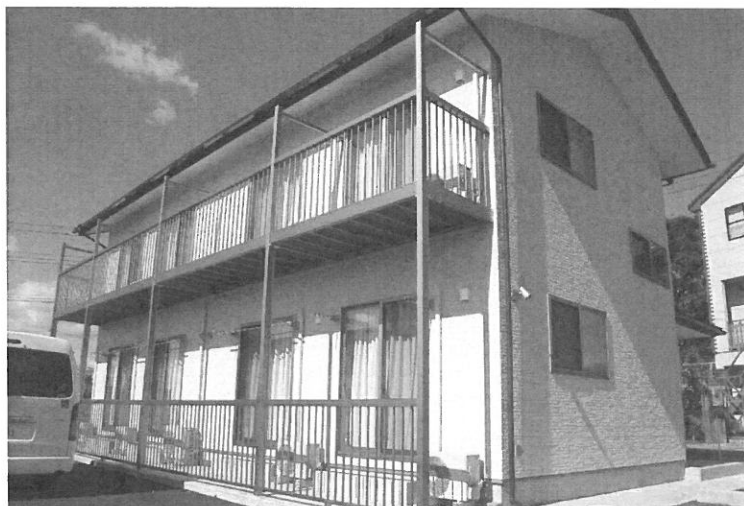

入居定員は7名です。入浴や排せつ時の介助・食事の提供など、利用者さんが必要とする支援を提供します。

半年間のサニーズマーケットを振り返って

サニーズマーケット施設長 石倉 敦也

障がいがあっても元気に笑顔で働くサニーズマーケットを目指して半年が過ぎようとしています。公共の交通機関を利用したの自主通所、作業時間の延長、温かくておいしかった給食との別れなどなど色々な苦難がありましたが、一人ひとりが努力した形が今も笑顔でいられるみんなの姿なんだと思えます。

開所日からゆっくり自己紹介、施設内見学とはいかず忙しく作業が始まり、職員・利用者ともに作業に追われる毎日でありました。作業時間が長くなっても必ずしも成果に繋がらないことも実感できた日々です。作業に慣れない職員は仕事を覚えるのが精一杯であり支援までうまくこなせない、利用者も作業の適性を見なければいけないがそのタイミングがなくミスが多くなってしまいます。毎日が失敗と反省だったことを今でも思い出せます。更には直売所も始まり、作業が終わらない日が多くなり暗くなるまで作業が続くことがよくあるようになりました。ここで！原点回帰、誰のためにサニーズマーケットがあり何を目的に職員は動いているのか、それぞれの役割は？職員同士で話し合う中やっぱり利用者のためであり職員と利用者が信頼し、のびのびと話し合える空間こそが重要なのではないかと。そう思うようになってからはいろいろなアイデアが出るようになってきました。

6月には株式会社グリーンリーフ農場・漬け物工場見学では社員の山岸さんの丁寧な説明に暖かい心をもらいうつとりと聞かせていただきました。8月には榛名神社へ行き、長～い階段を上り疲れを共感するなか、パワースポットで撮影した記念写真はみんなとてもいい笑顔でした。9月のバーベキューは一緒に食材を切り炭をおこしお腹いっぱい食べる。お腹が満たされた笑顔は心の栄養となりお互いの気持ちが近づくようになりました。

サニーズマーケットでの支援は一人でできることを増やしていくことだけではなく、仲間の誰とでも協力していいところも悪いところもお互い認め合い力を合わせていける人になってもらうことです。

～～～今を生きるものどうし、共に生きよう～～～

この思いが形になってきた時、みんなで本当の笑顔のなか太陽のように暖かく・明るい場所になると僕は思います。



「まほろ」は三山黎明会の中で最初にできた施設で「通所授産施設」として開所しました。開所当初よりホチキス針の箱詰め作業と農作業を実施してきました。開所から20年も経過し、利用者数も増え、作業種も変わってきましたが、この二つの作業は今も主力の作業になっています。現在は大きく2つの作業部に分かれて活動をおこなっています。

ひとつは、下請け事業部です。下請け事業部はマックス班と薪づくり班と二つに分かれ活動しています。マックス班はホチキスの箱詰め作業をおこなっていますが、開所当時に比べて今では建築用、事務用、農園芸用と数十種類と増え週二回の納品にむけて毎日忙しく取り組んでいます。また、ときどき入荷する刈払機の部品の組立てもこの班でおこなっています。薪づくり班は木材を切断機で長さをそろえて、丸太のような形に組んで仕上げます。30cm、36cm、40cmと長さの種類もあり、作り方も数種類ありますが、みんな真剣に取り組んでいます。

次に花野菜事業部です。こちらは文字のとおり、お花を作る園芸班と野菜を作る農作業班に分かれて活動しています。園芸班は季節の花を温室で栽培しています。当初は約6畝だった温室も1反に広がり、出荷ピーク時に咲き誇るお花は圧巻です。きれいに咲いたお花の出荷先は主にホームセンターとなっています。利用者もがんばって作ったお花を生産者として一緒に納品に行きます。出荷先で誇らしげに陳列棚に卸す姿は自信にあふれています。農作業班は開所当時からおこなっている作業で、20年の歴史があります。いろいろな栽培品目、栽培方法を試してきましたが、現在は安心安全の有機栽培（有機JASマークを保有）の玉ネギ、オクラ、ニンジン、などを栽培し、出荷しています。消費者には「まほろブランド」として定着しています。作業は2グループに分かれて作業しています。メンバーは固定ではなく季節、天候、出荷量、適正などで、流動的に動いて利用者ももっと頑張れる環境を工夫しています。

作業以外の活動も月に2～3回おこなっています。代表的なものとして、毎月一回「自分たちで使う施設を、自分たちでキレイにしよう！」をスローガンで施設内、施設周辺、送迎車両、などの清掃をおこなっています。その他、身体を動かす機能訓練や、仲間と団体行動を学ぶ活動なども行ないます。作業活動の合間のちょっとした息抜きになっています。

まほろの基本理念は「私たちは利用する人たちと、共に考え、共に行動し、共に汗を流すことに努めます。」です。この言葉を基に利用者、支援員が一緒になって日々の活動をおこなうように心がけています。

作業等の見学はいつでも可能です。また、ボランティアも随時受け付けております。まほろの活動の様子を皆さんもどうぞ一緒にご体験してみませんか。ご連絡お待ちしております。



## ボランティア募集

まほろ・らいずでは知的障がいをもつ方たちが地域の中で生活を続けながら社会参加していく事を目的に作業支援や生活支援を行っている福祉施設です。

このような活動にご協力いただける方は下記をご覧のうえご連絡ください。

### 募集内容

作業活動の手伝い、音楽や美術・手工芸など文化活動の手伝い、庭木の手入れ、除草、送迎バスの洗車など

### 施設開所日

月曜日から金曜日まで

※ 事前にお電話でご確認ください。

### お問い合わせ先

まほろ（就労継続 B 事業所） TEL027-233-2561

らいず（生活介護事業所） TEL027-260-1900

サニーズマーケット（就労継続 B 事業所） TEL027-212-8300

福祉施設等でボランティアの経験が無い方でも安心して参加できます。  
ぜひ、声をかけてください



## 評議員会及び理事会（平成23年度）

### ○第1回評議員会・理事会 H23.5.14

1号議案 平成22年度事業報告について

2号議案 平成22年度決算報告について

3号議案 役員の改選について

4号議案 就業規則等見直しについて

5号議案 平成23年度施設整備に係る業者選定及び今後の日程について

### ○第2回評議員会・理事会 H23.7.1

1号議案 （仮称）福祉の店施設整備資金計画について

2号議案 就業規則（育児休業等）見直しについて

### ○第3回評議員会・理事会 H23.10.21

1号議案 （仮称）福祉の店建築工事に伴う入札結果及び資金計画（報告）について

2号議案 平成23年度指導監査報告について

3号議案 平成23年度第1次補正について

4号議案 各種規定見直しについて

### ○第4回評議員会・理事会 H24.3.24

1号議案 平成23年度第2次補正について

2号議案 福祉の店進捗状況について

3号議案 平成24年度事業計画について

4号議案 平成24年度当初予算について

5号議案 定款変更について

6号議案 処遇改善事業実施について



平成23年度決算報告(平成24年3月31日現在)

貸借対照表(一般会計・授産会計)

資産の部			負債の部		
科目	一般会計	授産会計	科目	一般会計	授産会計
流動資産	118,400,443	217,091,622	流動負債	4,085,037	6,635,928
固定資産	157,334,678	299,421,424	固定負債	16,407,812	17,404,654
			負債合計	20,492,849	24,040,582
			純資産の部		
			基本金	39,254,627	97,485,649
			国庫補助金等特別積立金	63,953,340	115,186,206
			その他の積立金	11,203,845	35,409,360
			次期繰越活動収支差額	140,830,460	244,391,249
			純資産合計	255,242,272	492,472,464
資産合計	275,735,121	516,513,046	負債純資産合計	275,735,121	516,513,046
減価償却の累計額			一般会計 :	53,654,116	
			授産会計 :	180,390,971	

資金収支計算書(一般会計・授産会計)

科目	合計	本部	ソレイユ	らいず <sup>※</sup>	まほろ(授)
授産事業活動収支					
授産事業活動収入	18,171,936				18,171,936
授産事業活動支出	14,742,533				14,742,533
授産事業活動収支差額	( 3,429,403 )				( 3,429,403 )
経常活動収支					
経常収入	( 211,438,199 )	( 3,842,000 )	( 7,392,198 )	( 94,468,549 )	( 105,735,452 )
自立支援費等収入	161,276,350		3,805,630	81,583,670	75,887,050
利用料収入	2,200,189		2,200,189	0	0
補助事業等収入	36,758,658		1,325,574	8,177,258	27,255,826
事業収入	408,751	408,751	0	0	0
寄付金収入	777,470	600,000	20,000	54,770	102,700
雑収入	7,290,474	827,591	0	4,037,423	2,425,460
借入利息補助金収入	199,166		40,000	110,000	49,166
受取利息配当金収入	27,141	5,658	805	5,428	15,250
会計単位間繰入	1,000,000	1,000,000	0	0	0
経理区分間繰入	1,500,000	1,000,000	0	500,000	0
福祉事業活動支出	( 167,093,963 )	( 2,071,878 )	( 6,064,822 )	( 81,827,464 )	( 77,129,799 )
人件費	130,183,774		3,607,572	63,538,942	63,037,260
事務費	22,409,434	2,071,878	943,153	11,072,359	8,322,044
事業費	11,700,135	0	940,177	6,046,963	4,712,995
借入金利息	300,620	0	73,920	169,200	57,500
会計単位間繰入金支出	1,000,000	0	0	0	1,000,000
経理区分間繰入金支出	1,500,000	0	500,000	1,000,000	0
福祉事業収支差額	( 44,344,236 )	( 1,770,122 )	( 1,327,376 )	( 12,641,085 )	( 28,605,653 )
施設整備等収支					
施設整備等補助金収入	49,473,000	49,473,000	0	0	0
固定資産取得支出	1,751,300	0	0	128,000	1,623,300
施設整備等資金終始差額	( 47,721,700 )	( 49,473,000 )	( 0 )	( △128,000 )	( △1,623,300 )
財務活動収支					
財務収入	( 3,132,212 )	( 3,000,000 )	( 0 )	( 0 )	( 132,212 )
積立預金取崩収入	3,000,000	3,000,000	0	0	0
その他の収入	132,212		0	0	132,212
財務支出	( 3,398,448 )	( 0 )	( 970,656 )	( 1,056,544 )	( 1,371,248 )
借入金元金償還金支出	3,150,000		960,000	940,000	1,250,000
その他の支出	248,448		10,656	116,544	121,248
財務活動収支差額	( △266,236 )	( 3,000,000 )	( △970,656 )	( △1,056,544 )	( △1,239,036 )
当期資金収支差額	( 95,229,103 )	( 54,243,122 )	( 356,720 )	( 11,456,541 )	( 29,172,720 )
前期末支払資金残高	115,226,591	17,414,139	4,796,462	26,048,422	66,967,568
当期末支払資金残高	210,455,694	71,657,261	5,153,182	37,504,963	96,140,288

(別表1)

事業活動収支計算書(一般会計・授産会計)

科目	合計	本部	ソレイユ	らいず	まほろ(授)
授産事業活動収支					
授産事業活動収入	21,348,033				21,348,033
授産事業活動支出	19,543,949				19,543,949
授産事業活動収支差額	(1,804,084)				(1,804,084)
事業活動収支					
事業活動収入	(214,722,365)	(1,836,342)	(7,351,393)	(97,818,799)	(107,715,831)
自立支援費等収入	161,276,350	0	3,805,630	81,583,670	75,887,050
利用料収入	2,200,189	0	2,200,189	0	0
事業等収入	408,751	408,751	0	0	0
補助事業等収入	36,758,658	0	1,325,574	8,177,258	27,255,826
寄付金収入	777,470	600,000	20,000	54,770	102,700
雑収入	7,290,474	827,591	0	4,037,423	2,425,460
引当金戻入	234,390	0	0	0	234,390
国庫補助金等特別積立金取崩額	5,776,083	0	0	3,965,678	1,810,405
福祉事業活動支出	(174,448,978)	(2,071,878)	(6,124,243)	(87,004,840)	(79,248,017)
人件費	130,183,774	0	3,607,572	63,538,942	63,037,260
事務費支出	22,511,612	2,071,878	943,153	11,072,359	8,424,222
事業費支出	11,700,135	0	940,177	6,046,963	4,712,995
減価償却費	9,805,009	0	622,685	6,230,032	2,952,292
引当金繰入	248,448	0	10,656	116,544	121,248
福祉事業収支差額	(40,273,387)	(△235,536)	(1,227,150)	(10,813,959)	(28,467,814)
事業活動外収支					
事業活動外収入	2,726,307	2,005,658	40,805	615,428	64,416
事業活動外支出	2,800,620	0	573,920	1,169,200	1,057,500
事業活動外収支差額	(△74,313)	(2,005,658)	(△533,115)	(△553,772)	(△993,084)
経常収支差額	(42,003,158)	(1,770,122)	(694,035)	(10,260,187)	(29,278,814)
特別収支					
特別収入	52,473,000	52,473,000	0	0	0
特別支出	0	0	0	0	0
特別収支差額	(52,473,000)	(52,473,000)	(0)	(0)	(0)
当期活動収支差額	(94,476,158)	(54,243,122)	(694,035)	(10,260,187)	(29,278,814)
前期活動収支差額	(149,915,091)	(17,414,139)	(15,904,914)	(42,314,063)	(74,281,975)
当期活動収支差額	(244,391,249)	(71,657,261)	(16,598,949)	(52,574,250)	(103,560,789)
その他の積立金積立額	0	0	0	0	0
次期繰越活動収支差額	(244,391,249)	(71,657,261)	(16,598,949)	(52,574,250)	(103,560,789)

あたたかいご支援とご協力ありがとうございます。(平成23年度 順不同)

寄付金・寄付物品等

吉野昭男様、加藤信成様、萩原秀治郎様、井野なか様、浪内豊代様、田部井定夫様、涌澤勝利様、  
前橋市社会福祉協議会様、(株)富士通フロンテックシステムズ様、前橋青果商組連合会様、前橋青果株式会社様  
群馬県蒟蒻共同組合様

ボランティア

まほろ家族会様、らいず家族会様、本間順子様、中島富子様、閑野幸代様、近藤順子様

作業請負協力会社等

マックス(株)様、(株)野菜くらぶ様、グリーンリーフ(株)様、関東燃料企業組合様、今井一三製作所様、(株)カインズホーム様、  
カネコ種苗(株)様、赤城高原牧場クローネンベルク様、金古医院様、(株)東和園芸様、セキチュー様、  
くわのみ様、大恵フーズ様、金谷重男様、伊藤様

平成23年度(財)中央競馬馬主社会福祉財団様の配分を受けました。(サニーズマーケット)

○助成対象物品:真空パック包装機 1機

(別表2)