

社会福祉法人 三山黎明会

〒371-0056 前橋市青柳町983-1

障害福祉サービス事業所

まほろ TEL027-233-2561/FAX027-233-2560

らいず TEL027-260-1900/FAX027-233-2588

サニーズマーケット TEL027-212-8300/FAX212-8302

共同生活援助（介護）事業 ホームソレイユ・ホームあおぞら

## 自立支援法に移行して2年半 まほろの現状と課題

まほろ施設長 茂木 厚志

まほろは現在、就労継続支援B型のサービス提供をしています。このサービスは平成18年に施行された障害者自立支援法のサービス体系のひとつで、まほろは平成23年4月から移行しました。今までの「通所授産施設」としての役割を継承していると思われる「就労継続B型」のサービス提供を選択したのは自然な流れでしたが、報酬単価が大きく下がることがただひとつ不安でした。まほろの良い点は、作業種が多いことで、いろいろな好みや特性に合った活動が見つけられることです。そのため職員数は法定配置数より多く必要で、支援報酬が減ったからといって減員することはできませんでした。ですが、移行後当面は9割の収入補償もあったので就労継続B型への移行をメンバーもご家族もスタッフも全員一致で選択しました。

移行後2年半が経過し、「自立支援法」も4月から「総合支援法」に変わり、頼みであった9割補償の補てんも終了しました。まほろの現状から今後の課題を整理してみたいと思います。

まほろは46名のメンバーで、下請け事業部と花野菜事業部の2つに分かれて活動をしています。もう少し細かく分けると、マックス班、薪作り班、農作業班、園芸班と4つの作業グループで作業生産活動をおこなっています。作業収入の平均は、下請け事業部が約20万円/月、花野菜事業部が約30～40万円/月で、それを各事業部ごとに評価点により労賃として毎月分配しています。「まほろは作業をするところ」ということを事あるごとに伝えていて、みんな働くことを目的に通っています。作業以外の活動として、体力強化等の機能訓練や集団行動や協調性を養う行事も月に2～3回程度実施しています。特に今年度からの取り組みとして、外出行事を増やしました。これは祝日に計画することで利用率を上げ、報酬のマイナスを減らすことも目的のひとつです。メンバーの方々も楽しみに参加していて、作業中心の毎日に気分転換のひとつになっているようです。

今年度は9割補償がなくなりマイナス予算になりました。就労継続B型のサービス報酬が低いことが要因のひとつです。生活介護サービスの方が報酬が高いので、何人か定員枠を組んで多機能型の運営を試算してみたりしています。しかし大切なのはまほろを利用してくれているメンバーの方の声です。何人かの方に何でまほろに通っているのかインタビューしたところ、みんな「仕事をガンバってたくさんお給料がもらいたい！」とのことでした。そういったメンバーの気持ちから、できる限り就労継続B型のサービス提供を続けていき、利用率が上がるように、工賃アップの取り組みや作業外活動の充実等、メンバーのみんなに自ら進んで通ってもらえる施設づくりを続けることがまほろの使命であると改めて認識できました。

最後になりましたが、まほろの活動にご理解ご協力をいつもありがとうございます。これからも利用者主体の施設運営を心がけていきますので、ご指導ご鞭撻のほどよろしくお願いいたします。

## らいずの社会参加プログラム

らいず支援員 金子 寿人

らいずでは、作業活動とは別の活動で「社会参加プログラム」という活動を行っています。

社会参加プログラムとは、施設を離れ街の中に出掛けていろいろな体験をしようと数年前から取り組んでいる活動ですが、先日は買い物体験ということで、予め家庭から買ってきて欲しいものリストを用意していただき、それを持って前橋リリカへ出掛けてきました。利用者の中には、商品選びから会計まで自分一人で行ったことがないという方もおり、最初は緊張したのか少し落ち着かない様子でしたが、レジの所でお金を支払い商品を購入できると、「買えた！」と、小さくガッツポーズをしながら、私にハイタッチをしてくれました。その時のハイタッチは施設内でしてくれるハイタッチより力強く、本人の嬉しさが手に取るように伝わってきました。この買い物で自信がついたのか、その後のレストランでの支払いも「また自分でやってみたい！」と、今度は自信を持って本人から行うことができました。また、普段の活動で待つことが苦手な利用者の方でも、会計時にはレジにて他のお客さんと一緒に順番で並ぶことができたり、買い物カゴをしっかりと持ち商品を入れることができたりと施設外へ出る事で新しい発見がたくさんありました。

他の活動では、前橋市のマイバスを利用し公共交通機関の利用方法を学びながら県庁へ出掛けてくるという活動を行いました。普段送迎時などでバスに乗ることはありますが、他の乗客と一緒に乗り、停留所でお金を支払いバスを降りるといった動作があるため、他のお客さんに迷惑はかけないか、上手にバスを利用することができるか職員も心配でした。バスに乗り込むと、初めのうちは皆緊張している様子です。車中の窓から見える景色に目をやりながらも、内心は「うまく降りられるかな。」と心配しているのでしょうか、少し落ち着かない様子も見られました。いよいよ停留所です。ひとりひとりバス下車口に近づいていくと、乗務員さんが、やさしくお金の支払手順を説明してくれ一緒に行く事でできていました。そして、乗務員さんに「ありがとうございました。」と、きちんとお礼を言って降りることもできました。そして、県庁からの帰りには来るときに乗ったバスの乗務員さんに教えてもらった手順を思い出しながら自分でお金を支払いバスを降りることができました。バスから降りた時には、みんなが「できたっ！」と、嬉しそうな表情で仲間と手を取り合っていました。

初めての経験でも、ひとつひとつの手順を教えてもらい、ゆっくりでもいいから本人でやることで、できた時の喜びは私たち職員の想像以上のものだったように感じました。やってもらうばかりではなく、自分で事ができたという体験は、自信がつき、心地よい達成感を感じることができます。そして、また次に挑戦してみようという気持ちを持ってもらえると実感しました。

社会参加プログラムは、らいずのメンバー全員が参加できるプログラムとなっております。今は職員が企画して運営していますが、今回のような体験を積み重ねることで、もしかすると利用者の方々から、「次は、こんなことがしたい。」と提案してくれるようになるかもしれません。いろいろな体験をすることは、いろいろな場面で自己選択をすることが可能になるための近道だと思います。

私はそのことを胸に、今度は電車に乗って出掛けることや、お昼ご飯のメニューを考え食材を調達し、本人と一緒に作って食べることなどチャレンジしたいと思います。

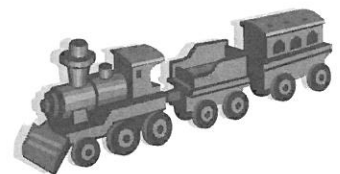
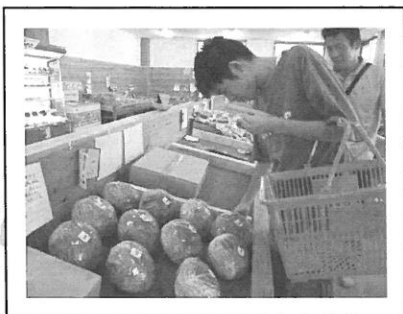

「今を生きるもの同志、共に生きよう」の基本理念のもと、1年半余りたちました。山あり、谷ありの日々の活動は歯をくいしばった事や笑いあえた分だけ、お互いに少しずつ理解しあえたように感じます。

サニーマーケットで取り組んでいる作業は主に3つあり、有機野菜の小分け作業・玉ねぎの皮むき作業・直売所での販売作業とあります。有機野菜の小分け作業とは有機野菜を原料箱から決められた重さに計量し小分けしていく作業です。気をつける点としては発送先ごとに条件が異なるため、ミスのないように小分け品目が変わるとホワイトボードに送り先、量目、入数、サイズを書き出し、作業員全員で声を出し読み上げてから作業に入ります。量りで計量する際にも重さの読み上げは忘れずに行いますので作業場内はいつも数字が飛び交っている状況です。

玉ねぎの皮むき作業とは原料の玉ねぎを剥く作業です。キズができやすい作業なので、丁寧に作業する力が必要となります。皮むき後の保管についてもクッション材を使い丁寧に扱うことを意識させています。徐々にですがメンバーも意識できるようになり、爪による傷であったり皮むき後のロスも少なくなり作業が効率的になってきています。出荷前の梱包作業もいまではメンバーができるようになりました。出荷用の箱に決められた数量を入れながら不良品の検品を行い、荷番号であるロットナンバーの記入までが作業となります。責任のある仕事なので任されたメンバーは慎重に取り組んでいます。

最後に直売所の販売作業についてです。主な作業は接客、レジの補助、商品ポップ書き、苗の手入れ、清掃等となります。接客では恥ずかしく声が出ないメンバーもいたり、緊張していつもの調子がでない方もいますが日々努力してお客様の対応をしています。販売では施設内に留まらず近くにある特別養護老人ホーム「せきね園」様の一画をお借りして移動販売なども行っています。

今年はメンバーの健康面への配慮が必要と感じ、前橋市の事業であります「生き生き、健康教室」を開催しました。テーマは生活習慣病と食事についてで保健師・栄養士の方から講義をしていただきました。メンバーの健康面への課題を中心にお話いただいたのですが、事業所の活動として他の方々に声を掛けたところ、家族の方や地域の方の参加もいただき皆で話しを聞きました。講義を受けてメンバーからの声では、「食品をゆっくりとよく噛んで食べるようにします」「清涼飲料水に含まれる糖分をスティックシュガーの本数で表した解説が印象的でした」など意識として変化が生まれたようで好評でした。

先日、戸外に出掛けた時にボール遊びをしました。始めは2～3人の遊びが一人増え、二人増え、見物している人の所へ駆け寄り声を掛け輪の中に誘っているうちに全員でボール遊びを楽しむことができました。開所して1年余り、この輪が人と人との繋がりとなり広がっていくように活動していきたいです。



## ボランティア募集

各施設では知的障がいをもつ方たちが地域の中で生活を続けながら社会参加していく事を目的に作業支援や生活支援を行っています。このような活動にご協力いただける方は下記をご覧くださいのうえご連絡ください。

### 募集内容

作業活動の手伝い、音楽や美術・手工芸など文化活動の手伝い、庭木の手入れ、除草、送迎バスの洗車など

### 施設開所日

月曜日から金曜日まで

※ 事前にお電話でご確認ください。

### お問い合わせ先

まほろ（就労継続 B 事業所） TEL027-233-2561

らいず（生活介護事業所） TEL027-260-1900

サニーズマーケット（就労継続 B 事業所） TEL027-212-8300

福祉施設等でボランティアの経験が無い方でも安心して参加できます。  
ぜひ、声をかけてください。



## 評議員会及び理事会（平成24年度）

### ○法人内部監査 H24. 5. 16

- ・平成23年度会計執行状況及び法人・施設運営状況
- ・平成23年度有機認証栽培申請に係る内部監査

### ○第1回評議員会・理事会 H24. 5. 19

- ・平成23年度事業報告について
- ・平成23年度決算報告及び内部監査報告について
- ・サニーズマーケット事業経過報告について

### ○第2回評議員会・理事会 H24. 11. 24

- ・平成24年度第1次補正予算について
- ・ホームあおぞら開所について
- ・定款変更について
- ・就業規則見直しについて

### ○第3回評議員会・理事会 H25. 3. 16

- ・平成24年度第2次補正予算について
- ・平成25年度事業計画について
- ・平成25年度当初予算について
- ・処遇改善事業に伴う対応について

## 法人設立20周年式典開催

平成24年6月29日（金）ロイヤルチェスター前橋にて「法人設立20周年式典」が開催されました。当日は、193名もの方々にご参会をいただき、来賓者の代表の方にご祝辞をいただいた後、施設運営に長くご協力をいただいている団体及び企業・個人様へ感謝状を贈らせていただきました。また、各施設の家族会からはそれぞれの施設に対し記念品をいただきました。式典後に開催された祝賀会では、参加していただいた利用者さんのアトラクションやバンド演奏も行われ、とても、華やかなものになりました。

最後になりますが、今回の式典に際し、多くの皆様からご祝辞と励ましをいただき誠にありがとうございました。

## 貸借対照表(一般会計・授産会計)

資産の部			負債の部		
科目	一般会計	授産会計	科目	一般会計	授産会計
流動資産	72,969,183	200,987,958	流動負債	6,150,304	20,068,753
固定資産	152,106,424	363,981,294	固定負債	14,527,948	45,769,830
			負債合計	20,678,252	65,838,583
			純資産の部		
			基本金	39,254,627	97,485,649
			国庫補助金等特別積立金	60,014,274	152,281,365
			その他の積立金	11,203,845	35,409,360
			次期繰越活動収支差額	93,924,609	213,954,295
			純資産合計	204,397,355	499,130,669
資産合計	225,075,607	564,969,252	負債純資産合計	225,075,607	564,969,252

減価償却の累計額 一般会計 : 59,904,206

授産会計 : 201,017,013

## 資金収支計算書(一般会計・授産会計)

科目	合計	本部	ソレイユ	あおぞら	らいず	まほろ(授)	サニーズ(授)
授産事業活動収支							
授産事業活動収入	21,926,306	0	0	0	0	14,101,627	7,824,679
授産事業活動支出	18,928,546	0	0	0	0	11,615,663	7,312,883
授産事業活動収支差額	(2,997,760)	0	0	0	(0)	(2,485,964)	(511,796)
経常活動収支							
経常収入	(296,622,674)	(2,137,078)	(6,715,582)	(7,457,486)	(92,836,193)	(96,447,191)	(91,029,144)
自立支援費等収入	194,461,012	0	3,609,685	4,032,486	87,478,965	77,663,091	21,676,785
利用料収入	3,385,212	0	1,615,872	1,769,340	0	0	0
補助事業等収入	19,617,082	0	1,429,233	536,000	1,307,961	16,338,209	5,679
寄付金収入	2,242,500	2,030,000	20,000	0	40,000	123,000	29,500
雑収入	6,876,492	102,865	0	19,590	3,662,789	2,247,978	843,270
借入利息補助金収入	140,000	0	40,000	0	100,000	0	0
受取利息配当金収入	87,376	4,213	792	70	6,478	74,913	910
会計単位間繰入	59,223,000	0	0	250,000	0	0	58,973,000
経理区分間繰入	10,590,000	0	0	850,000	240,000	0	9,500,000
福祉事業活動支出	(272,312,625)	(50,751,309)	(5,800,432)	(4,698,078)	(92,355,027)	(76,259,569)	(42,448,210)
人件費	155,761,093	0	3,734,977	1,391,794	64,865,527	55,422,525	30,346,270
事務費	28,206,891	678,309	818,887	2,785,082	11,387,778	6,539,521	5,997,314
事業費	17,982,353	0	946,088	521,202	6,196,622	4,547,523	5,770,918
借入金利息	549,288	0	60,480	0	155,100	0	333,708
会計単位間繰入金支出	59,223,000	49,473,000	0	0	9,500,000	250,000	0
経理区分間繰入金支出	10,590,000	600,000	240,000	0	250,000	9,500,000	0
福祉事業収支差額	(24,310,049)	(Δ48,614,231)	(915,150)	(2,759,408)	(481,166)	(20,187,622)	(48,580,934)
施設整備等収支							
施設整備等補助金収入	0	0	0	0	0	0	0
固定資産取得支出	84,920,736	0	0	865,200	136,500	0	83,919,036
施設整備等資金終始差額	(Δ84,920,736)	(0)	(0)	(Δ865,200)	(Δ136,500)	(0)	(Δ83,919,036)
財務活動収支							
財務収入	(30,024,570)	(0)	(0)	(0)	(0)	(24,570)	(30,000,000)
借入金収入	30,000,000	0	0	0	0	0	30,000,000
その他の収入	24,570	0	0	0	0	24,570	0
財務支出	(2,206,384)	(0)	(970,848)	(0)	(1,065,472)	(104,208)	(65,856)
借入金元金償還金支出	1,900,000	0	960,000	0	940,000	0	0
その他の支出	306,384	0	10,848	0	125,472	104,208	65,856
財務活動収支差額	(27,818,186)	(0)	(Δ970,848)	(0)	(Δ1,065,472)	(Δ79,638)	(29,934,144)
当期資金収支差額	(Δ29,794,741)	(Δ48,614,231)	(Δ55,698)	(1,894,208)	(Δ720,806)	(22,593,948)	(Δ4,892,162)
前期末支払資金残高	(210,455,694)	71,657,261	5,153,182	0	37,504,963	96,140,288	0
当期末支払資金残高	(180,660,953)	23,043,030	5,097,484	1,894,208	36,784,157	118,734,236	-4,892,162

事業活動収支計算書(一般会計・授産会計)

科目	合計	本部	ソレイユ	あおぞら	らいず	まほろ(授)	サニーズ(授)
授産事業活動収支							
授産事業活動収入	25,202,737	0	0	0	0	16,998,058	8,204,679
授産事業活動支出	27,809,854	0	0	0	0	15,914,068	11,895,786
授産事業活動収支差額	(△2,607,117)				(0)	(1,083,990)	(△3,691,107)
事業活動収支							
事業活動収入	(234,639,149)	(2,132,865)	(6,674,790)	(6,357,416)	(96,428,781)	(98,215,331)	(24,829,966)
自立支援費等収入	194,461,012	0	3,609,685	4,032,486	87,478,965	77,663,091	21,676,785
利用料収入	3,385,212	0	1,615,872	1,769,340	0	0	0
補助事業等収入	19,617,082	0	1,429,233	536,000	1,307,961	16,338,209	5,679
寄付金収入	2,242,500	2,030,000	20,000	0	40,000	123,000	29,500
雑収入	6,876,492	102,865	0	19,590	3,662,789	2,247,978	843,270
引当金戻入	41,208	0	0	0	0	41,208	0
国庫補助金等特別積立金取崩額	8,015,643	0	0	0	3,939,066	1,801,845	2,274,732
福祉事業活動支出	(213,759,841)	(678,309)	(6,133,485)	(4,717,960)	(88,182,922)	(69,894,994)	(44,152,171)
人件費	155,761,093	0	3,734,977	1,391,794	64,865,527	55,422,525	30,346,270
事務費支出	28,223,529	678,309	818,887	2,785,082	11,387,778	6,556,159	5,997,314
事業費支出	17,982,353	0	946,088	521,202	6,196,622	4,547,523	5,770,918
減価償却費	11,486,482	0	622,685	19,882	5,607,523	3,264,579	1,971,813
引当金繰入	306,384	0	10,848	0	125,472	104,208	65,856
福祉事業収支差額	(20,879,308)	(1,454,556)	(541,305)	(1,639,456)	(8,245,859)	(28,320,337)	(△19,322,205)
事業活動外収支							
事業活動外収入	70,040,376	4,213	40,792	1,100,070	346,478	74,913	68,473,910
事業活動外支出	70,362,288	50,073,000	300,480	0	9,905,100	9,750,000	333,708
事業活動外収支差額	(△321,912)	(△50,068,787)	(△259,688)	(1,100,070)	(△9,558,622)	(△9,675,087)	(68,140,202)
経常収支差額	(17,950,279)	(△48,614,231)	(281,617)	(2,739,526)	(△1,312,763)	(19,729,240)	(45,126,890)
特別収支							
特別収入	0	0	0	0	0	0	0
特別支出	48,387,233	0	0	0	0	0	48,387,233
特別収支差額	(△48,387,233)	(0)	(0)	(0)	(0)	(0)	(△48,387,233)
当期活動収支差額	(△30,436,954)	(△48,614,231)	(281,617)	(2,739,526)	(△1,312,763)	(19,729,240)	(△3,260,343)
前期活動収支差額	(244,391,249)	(71,657,261)	(16,598,949)	(0)	(52,574,250)	(103,560,789)	(0)
当期活動収支差額	(213,954,295)	(23,043,030)	(16,880,566)	(2,739,526)	(51,261,487)	(123,290,029)	(△3,260,343)
その他の積立金積立額	0	0	0	0	0	0	0
次期繰越活動収支差額	(213,954,295)	(23,043,030)	(16,880,566)	(2,739,526)	(51,261,487)	(123,290,029)	(△3,260,343)

あたたかいご支援とご協力ありがとうございます。(平成24年度 順不同)

寄付金・寄付物品等

吉野昭男様、鈴木洋子様、松原則康様、都木昭次三様、藤井秀三様、小田部八重子様、藤ノ原孝様、加藤信成様、群馬県社会福祉協議会様、群馬県蒔蒔共同組合様、まほろ家族会様、らいず家族会様、サニーズマーケット家族会様

ボランティア

まほろ家族会様、らいず家族会様、サニーズマーケット家族会様、群馬医療福祉大学様、群馬社会福祉専門学校様、群馬大学様、宮島様、青木様

作業請負協力会社等

マックス様、野菜くらぶ様、グリーンリーフ様、関東燃料企業組合様、今井一三製作所様、カインズホーム様、アイキ産業様、赤城高原牧場クローネンベルク様、敷島パークマネジメントJV様、東和園芸様、セキチュー様、くわのみ様、伊藤様、大恵フーズ様、金谷重男様、平形農園様、太陽農法様

◇◇◇ 平成25年度家族旅行(神奈川方面)写真 ◇◇◇

